

Webinar om Kunststøtteordningen

Christina Klein – Juridisk Konsulent

E-mail: ck@artisten.dk

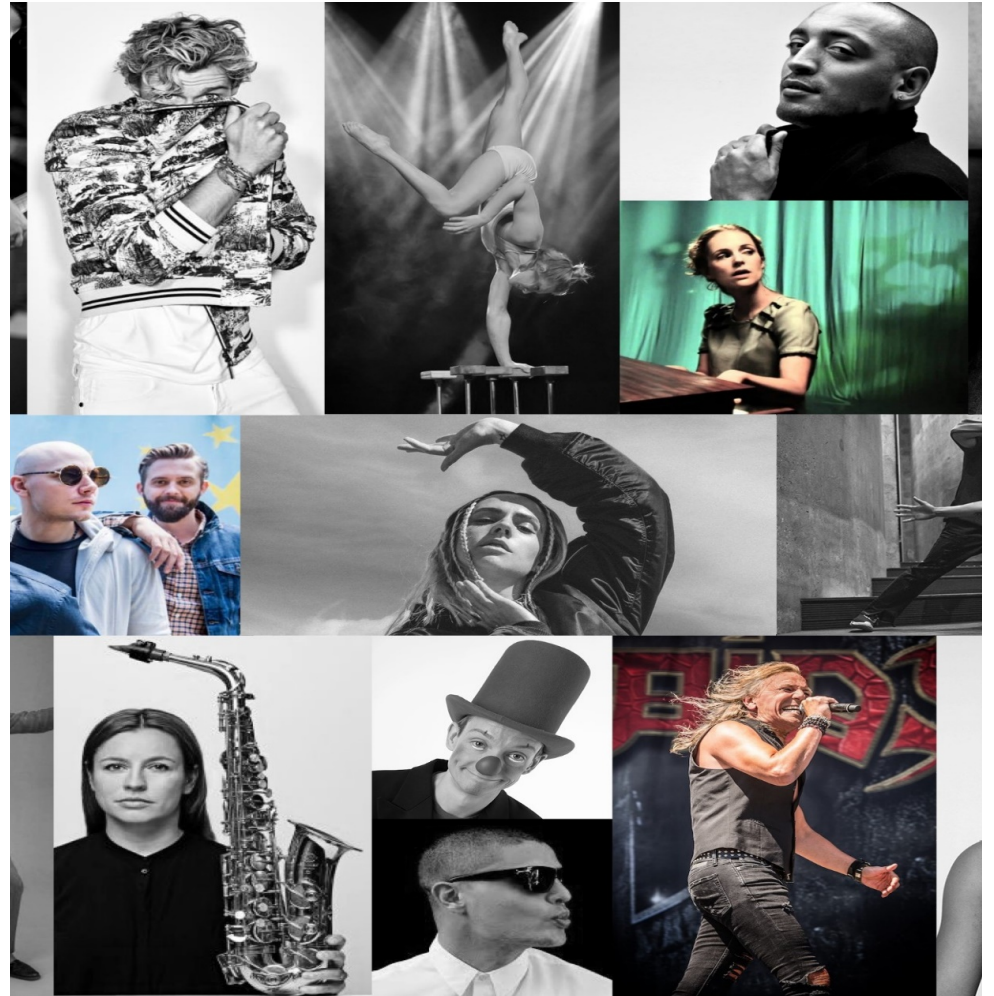

Hvem kan søge?

Hvem kan søge?

Dem der kan søge er;

1. Person med et CPR-nummer
2. Personer med kunstnerisk virke

Dem der ikke kan søge er;

1. Personer hvis tab allerede er dækket af en **Forsikring**
2. *Personer der modtager anden offentlig ydelse, såsom dagpenge og SU.*

NB! Personer der modtager supplerende dagpenge kan søge, med beløbet modregnes i compensationen.

NB! Personer på efterløn og pension kan godt få adgang til at søge.

Hvilke perioder er
omfattet?

Hvilke perioder?

1. september til 31. oktober og/eller 1. november til 31. december 2020.

Hver for sig eller samlet kaldet
kompensationsperioden

Deadline for ansøgning er 28. februar 2021.

Adgangskravene

Adgangskrav for Kunstøtteordningen

Ved **dør nr. 1** skal man kunne sandsynliggøre at man er ramt af en af de såkaldte Covid-19 restriktioner

Ved **dør nr. 2** skal man have tjent minimum 100.000 kr. og maksimum 800.000 kr. i de 3 foregående år.

Ved **dør nr. 3** skal man have minimum 30% i indtægtstab i den givne kompensationsperiode

Er der bare en af dørene der ikke åbner, så får man ikke adgang til kompensationen.

Dør 1

Dit indtægtstab være en *direkte* eller *indirekte* konsekvens af én af **Covid-19 restriktionerne**:

Covid-19 restriktionerne er;

- i. Forbud mod at holde åbent*
 - ii. Det store forsamlingsforbud på over 500 personer*
 - iii. Grænselukninger*
 - iv. Forhindringer i rejseaktivitet grundet Udenrigsministeriets rejsevejledninger.*
- NB! fra den **26. oktober** og frem til **31. december**, så kan du **også** få kompensation hvis dit event er aflyst grundet **det lille forsamlingsforbud på 10 personer**. Men det gælder desværre kun fra den 26. oktober og altså ikke før.

Dør 2

Din A- og/eller B-indkomst samt skattepligtig overskud fra selvstændig virksomhed er på **minimum 100.000 kr. om året og maksimum 800.000 kr. i enten 2017, 2018 eller 2019.**

Det betyder, at du i løbet af en af disse år gennemsnitligt skal have tjent **minimum 8.333. kr. om måneden.**

NB! Kun indtægter fra kunstnerisk virke medregnes.

Dør 3

Dit **forventet indtægtstab** for kompensationsperioden er på **min. 30 %**

Der er to måder man kan ansøge på, som så også har indflydelse på hvilket grundlag indtægtstabet beregnes.

1. Den ene er baseret på **sandsynliggjorte aftaler og konkrete aflysninger.**
2. Den anden er baseret på en **referenceperiode.**

Dør 3 (fortsat)

Sandsynliggjorte aftaler:

Måden man både beregner ens indtægtstab og finder grundlaget hvoraf kompensationen gives er sådan her:

Man ser på hvor meget man samlet *skulle* have tjent i kompensationsperioden før aflysningerne. Så ser man på hvor meget (hvis noget overhovedet) man kommer til at tjene i kompensationsperioden. Differencen mellem disse to tal viser indtægtstabet og det beløb du kan beregne din kompensation ud fra.

Eksempel:

Vi lader som om, at du i september-oktober havde 10 foredrag eller events af 10.000 kr. hver dvs. du skulle have haft en indtjening på 100.000 kr. i din kompensationsperiode. 6 af disse events er aflyst, så i stedet tjener du 40.000 kr. Det betyder, at du har en indtægtsnedgang på 60% og kan derved komme igennem den 3. dør.

Angiv en af de 4/5 Covid-19 restriktioner, der er grunden til at ens indtægt er faldet.

Dør 3 (fortsat)

Referenceperiode:

Referenceperioden = den tilsvarende periode, som ens kompensationsperioden, i enten 2017, 2018 eller 2019.

Dokumentation for ens **indtjening** i referenceperioden → skatteoplysninger, kontrakter, lønsedler eller lignende

Angiv en af de 4/5 Covid-19 restriktioner, der er grunden til at ens indtægt er faldet.

NB! Det er en personlig afvejning. Man skal vælge den mest sandsynlige grund til at telefonen ikke har ringet (eller ringet så meget som den plejer). Herefter skal man skrive under på en tro- og love-erklæring herom. Så man skal ikke **dokumentere** at man er ramt af en Covid-19 restriktion under denne model blot underskrive en tro- og love-erklæring.

Hvilken model er mest fordelagtig?

	Har aftaler der kan aflyses, udskydes eller væsentlig ændres	Telefonen ringer ikke som den plejer
Sandsynliggjorte aftaler	En fordel	Ikke en fordel
Referenceperiode	En fordel - såfremt referenceperioden er bedre end de sandsynliggjorte aftaler	En fordel

Kompensation

Kompensationen

Kompensationen er 75 % af det tab du forventer at have i kompensationsperioden, men **maksimum 46.000 for hver kompensationsperiode** (2 måneder samlet).

Den kompensation man modtager, er skattepligtig.

Kompensationen udbetales til den personlige NemKonto også selvom man har virksomhed med CVR

Ansøgningen

Ansøgningen

Gå ind på slots- og kulturstyrelsens hjemmeside **slks.dk** under *den midlertidige kunststøtteordning*

Her ses en oversigt over de bilag man skal vedhæfte og her finder man også det obligatoriske indtægtskema.

Gå ind i god tid før deadline og få overblik over de dokumenter der skal vedhæftes. Læg mærke til at der også skal laves et CV.

Har du ikke søgt før → skal ansøgningen foregå via et link på slks.dk.

Har du søgt før via Kunststøtteordningen → allerede indsendt cv og skatteoplysninger genanvendes.

De oplysninger man giver i ansøgningen, er **på tro og love**

Afrapportering

Afrapportering for 2020 → senest den 1. juni 2021

Afrapportering for 2021 → sker først i 2022.

Der kommer yderligere information herom i løbet af februar –marts 2021.



Tak for i dag

Dansk Artist Forbund

Christina Klein – Juridisk Konsulent

E-mail: ck@artisten.dk